盛京時報

民國五年　大正五年　陰十二月十二日　一月十六日（日）

休刊 中日大祭日禮拜日之翌日

價目　本地每張銅幣五枚每月七角五分　外埠郵寄每月九角半年五元全年九元五

告白刊例　一行五號字十六字起碼登資一日每行四角登長期刊資面議

發行人 佐藤善雄　編輯人 菊池貞二　印刷人 山本竹松

發行所 盛京時報社 奉天大西門外大什字街路北 電話日二二番 中一六八號

支局 大阪北區堂島仲町一丁目五十番地 盛京時報大阪支局 電話三八一九番

論說

雲貴獨立與交戰團體承認問題

雲貴獨立已及一月。其軍事上之成敗。此時雖不能斷定。而與軍事最有關係之外交問題。亦頗有研究之價值也。滇省獨立以後。發表通告各友邦宣言一則。是爲雲南新政府外交發軔之始。此項宣言多載於東西各報。其大意謂雲南獨立之原因。純爲政治上良心之表見。求友邦深具同情。而末節則以尊重友邦在中國固有利權。又以保護外人生命財產爲已任云云。故各外報之評之者。皆謂其言合乎理法。不似政府通電之強詞奪理。此雲南獨立軍外交上占優勝之第一步也。雖然此特見之於輿論之間耳。於實事上又有可徵者焉。考友邦中與雲南最有密切關係者。厥惟法國。故各國之對待雲南。要惟法國之馬首是瞻。而法國之態度。又似與雲南獨立軍深具好感焉。當滇事發生之始。北京政府派之機關紙。有曰國華報者。其紀事中。有法國政府允許中國中央政府所派討滇軍隊由法領越南經過等語。此不過藉以虛張聲勢。而駐京法公使見之。大爲憤怒。竟至因此提出抗議。謂如此刊布虛僞消息。是激怒於雲南獨立軍。使之毀壞法國經營之鐵道也。自今以後。法國若於雲南方面。生有損失。中政府無負其責云云。觀此。則法國不肯開罪於雲南獨立軍。概可見矣。法國既不反對。則與法國表同情之各國。亦必贊同。吾人自現勢觀之。殊易斷定。不特此也。由目下之形勢而於百尺竿頭更進一步。即交戰團體承認問題是矣。據國際公法。凡能占領國家領土一部分。而有政治目的。或由母國分離或顚覆現政府以建造新政府而又具有左之條件者。皆得承認爲交戰團體。

第一、必有負責任之首領

第二、必有確定之旗號徽章

第三、有對敵之武力

第四、其動作遵守戰時之法規慣例

如以上之諸條件。雲南獨立軍。已能完備無缺。故今後列國必於相當之時機。承認雲南爲交戰團體。可斷言也。

雜錄

民意耶武力耶

（譯英文京津時報論文）

近日以來北京謠言紛起貴州將軍巡按使對北京政府要求維持共和政治保全大局既已證明確有其事又長江一帶地方之形勢漸露不安狀態亦爲不可掩之事實馮將軍部下之軍隊當危急之際是否能忠于政府殊屬可疑京津間反對帝政之感情則日益增長即從前悲觀之論然觀中國目下之形勢則敢斷言兩月以前日本及協商各國勸告時所抱杞憂已全然成爲事實矣

中國政府受如强勸告後陸外交總長曾對五國公使力言担保境內治安並謂各省將軍巡按使已一再電復均可担任地方治安之責實行改革時必無于騷亂之慘境故特提出親切之忠告乃中國政府輕視五國之勸告慢然爲此答復並公言帝政問題依全國一致之民意以進行然而今日竟何如耶自雲南事件發生以來政府紛紛派遣大軍南下征討於是帝制依今國民意一致而實行之前說遂不得不自行拋棄矣南方謹愼沈默不好明言自己意志之官吏及人民至今日亦不憚公言帝政之非北京政府屢言縱有反對之聲不難從速鎭定今雲南既出其意外蹶然獨立無異當頭之一棒且近來高官大吏等對于南方各省之態度亦非常憂慮吾人向來不好作變故之發生在外國人之調查自不能若本國人之詳確云云夫日本及協商各國因見中國國內反對帝政之暗潮甚爲强烈人民不安危懼之感情瀰漫于全國其前途之險危顯然可虞若速行帝政激發此等反對之思想必將使中華全國再陷

砲彈破壞力之猛烈

（俄軍加農砲受敵彈擊其砲身忽被破壞之慘迹）

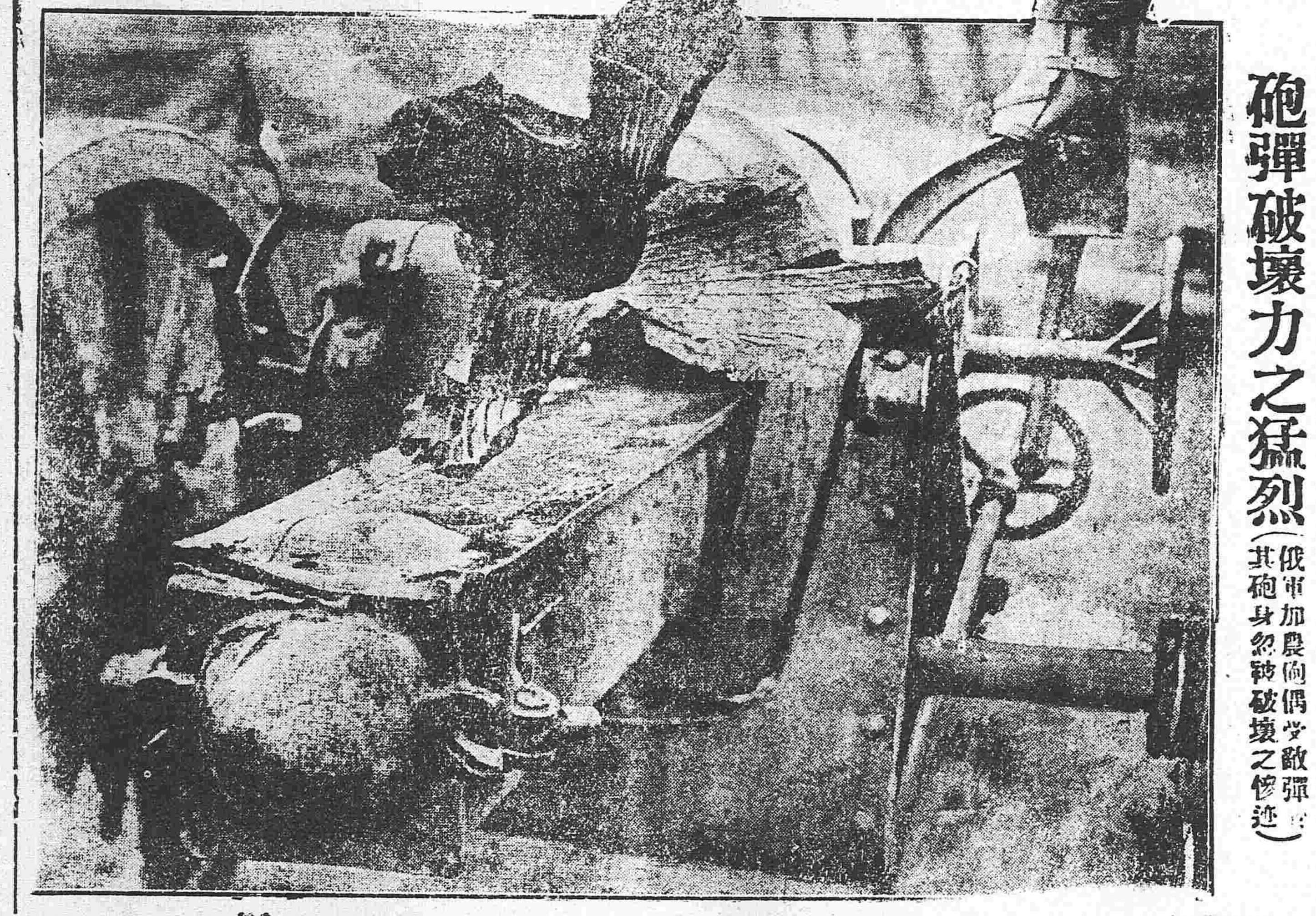

各省官民對于新皇帝之推戴實由利誘威脅所致遂不得不暴露矣嗚呼南方人民於袁氏之爲大總統尚不滿意況至推彼爲皇帝乎故吾人以爲主張帝政者不可不負南方騷亂之責任袁氏既爲左右所惑誤解眞正民意速行帝政今已陷於最窮促之地位若于此時强登帝位必致全國大亂可斷言也且縱使北京政府征伐雲南幸能奏功而南方一帶之反袁感情由來既深將來恐不易融洽不安不穩之狀態必當繼續無疑夫彼革黨首領孫逸仙黄興等就公平之外國人及穩健之中國人視之既認爲無統治中國之能力而富于經驗手腕老練之袁氏復爲其左右無識見無經驗之徒所誤徒思急行帝政不恤人言不顧輿論遂至演出今日之大失態故吾人不獨爲袁氏一人惜悲並爲中國前途悲也

至於雲南獨立政府首領唐繼堯蔡鍔等所發表之宣言皆根據眞正之事實合於正當之理論不得不謂爲正當之擧動而北京政府聲罪致討之命令則掩飾事實强詞奪理故雖從來稱贊信用袁世凱之外國人觀此歷歷明瞭之事實亦不能認彼爲正當由是觀之僻遠險要不平定之雲南省忽表現維持共和之眞正民意實爲新朝之大不祥也

（言情短篇）

梵門春色（一）

嘯石

昔人謂淫婦偷漢本無一印板法蓋男女通姦千變萬化無奇不有非必依之程序然後可通情愫也惟偷歡之場合非密室幽齋則桑間濮上均人跡罕至見聞不到之地蒲留仙所紀之天宮殆如鳳毛麟角奚足爲之齒數耶然始亂而終成之亦未嘗非莫之爲而爲莫之致而致者矣矧出於梵門名族更爲人所不及料哉清初某鄉宦陳氏曾任蒼梧太守後來無心仕進告老歸林陳在任時其夫人張氏舉一丈夫子令名官生嗣後雖然續產幾胎然都不能養育成就是以夫妻二人珍惜官生如同掌珠官生長得眉清目秀酷肖其母且天姿聰穎能傳家學夙有神童之譽年方十四便遊泮宮是歲適遇恩科遂聯捷棘闈公車北上雖名落孫山而年富才豐終非池中之物官生報罷歸來益勤於學時陳翁妻弟張某與疆吏不協撤任回籍張由陰生出身積功彙保記名提督旋授碣石鎭總兵張秉性梗直不善逢迎因是爲督臣中傷勒令休致解組歸田順道探視其姊張夫人姊弟相逢非常親熱陳翁隨命治筵欵待席間命官生出見一枝玉立拜倒筵前張掀髯大悦笑語張夫人曰此吾姊千里駒也不知誰家阿姑有福消受此快壻耳張夫人對以幼年未聘并詢其家中兒女張曰豚犬亞於甥兒兩歲今年在籍也僥進了武庠小女瓊珠年已二八尚未有婆家惟自幼好習拳棒如易弁而弁亦不愧我將門之後也陳翁曰吾聞有文事者必有武備官生若得婦如表姊則文武兩全矣言中微露求婚之意張舉杯言曰兒如不嫌阿珠粗鄙當以其奉吾甥箕帚陳翁亦引滿離席謝曰固所願也不敢請耳張夫人遂拔頭上金釵以爲聘禮張某收受盡歡而罷陳翁商諸張某曰君家園林清雅且先代藏書豐富擬令官生就學府中未審尊意贊成否張慨然允許陳遂令人與官生檢點行裝翼日叩父母隨舅氏往外家攻讀矣

火險告白

啓者弊行經理火險已有年矣因今推廣交易起見左添承保 市貨 屋產 家私衣箱 煖房貨物等件凡遇不測立照章賠償毫無延悞如蒙紳商賜顧者請移玉弊行面議可也至於保棧開列於左

保頭等平房 每壹千元 六元
保二等平房 每壹千元 八元
保頭等房內存貨 每壹千元 十元
保二等房內存貨 每壹千元 十二元

代理 明治火險公司
代理 日本火險公司
代理 共同火險公司
代理 東京火險公司

三井洋行 奉天大西關
電話 中國一一二 日本一二五 日本三一

滿鐵定期船大連出帆廣告

青島寄港

上海

神戶丸 每星期五（正午開）青島寄港（六、五〇〇噸）（由上海復航時直放大連）

榊丸 每星期三（正午開）上海直行（五、〇〇〇噸）（由上海復航時寄港青島）

以上兩船均設有無線電信機

香港

泰陽丸（一月下旬）

泰平丸（二月上旬）

本事務所及在營口遼陽奉天鐵嶺長春各站均可發售聯絡船車票

兩輪船現均設有無線電信快速而設乘客之便利

南滿州鐵道株式會社大連埠頭事務所

日本郵船會社汽船廣告 由大連埠頭起

三河丸 一月廿一日（除十二月十七日）往門司神戶橫濱

淡路丸 一月二十二日（除十二月拾八日）往秦皇島

日本郵船會社代理店 三井洋行大連支店 電話（三一〇）（四六〇）

乘船票由本出張所自賣如有客請至本所購買

橫濱正金銀行奉天支店

奉天城內四平街 電話十二

資本金四千八百萬圓
公積金貳千萬圓

總店 橫濱

支店 神戶 東京 長崎 大阪 倫敦 里昂 紐育 桑港 孟買 西雅尼 布哇 哈爾賓 香港 上海 長春 安東 北京 大連 旅順 營口 遼陽 天津 鐵嶺 濟南 漢口

朝鮮銀行奉天出張所

本店朝鮮京城南大門通
資本金壹千萬圓

奉天小西關路北
電話 日長五二一 五二四 所長舍宅日長三一三

支店 東京、大阪、大連、安東縣、長春、平壤、仁川、大邱、元山、釜山、鎭南浦、群山、木浦、馬山、新義州、會寧、羅南

出張所

凡關於銀行普通各項事務本銀行咸可辦理而尤力求敏捷詳確以期無負各銀界章程並於中外各通商巨埠設有代理之處以便往來滙兌本銀行發行之兌換券無論與何時皆與日本銀行發行之兌換券相同而可日負按之主金券類數之目兌換

東亞之情勢

●雲南共和軍之通電

▲唐將軍通飭各軍保持治安電

雲南各局分送各師旅團營長覽自國體問題發生以一人私意二三佞幸弄權致令全國人心譁然不靖馴至外人群起干涉五國警告頻來辱國喪權於斯爲甚而大總統曾不悔禍堅欲實行舉國皇皇懼禍亡之無日故主張取消帝制之議人心實已大同現由多數省分軍民長官往返密商幷擬聯電中央切實勸告速下取消帝制之明令更爲擁護共和之宣言戮力同心務達目的本將軍斟酌國勢顧念民依不能不一致進行已於本日列電入告惟茲事體大關國存亡誠恐各屬地民未能深悉此意尤慮少數匪徒或竟乘間造謠各屬人心不免驚擾各該師長等責任所關無可諉卸務各照常辦事禁絕謠言各保地方之治安靜待茲事之解決至內地之外國教堂教士以及游歷外人各口岸外商尤當督飭所屬照約切實保護毋得稍有疏失致礙邦交大局攸關其勿忽視特電將軍印

▲張師長等通致各省同起義師電

分送各省將軍巡按使鎮守使各司旅長承德張家口綏遠都統均鑒吾國肇基共和於茲四載民情大順國度方新乃袁氏帝制自爲逆謀昭著擁兵跋扈盜國侮民重以五國警告大局阽危而袁氏猶悍然不顧積極進行甘以四萬萬人爲犧牲全國土地爲代價亘千古未有之神奸曠世未遭之劫運也全國人民同深怨憤滇省父老尤爲痛心於是異口同聲誓拒僞命昨日業由本省唐將軍任巡按使徑電袁氏要其取消帝制懲辦元兇限以二十四點鐘內答覆幷通電各省軍政長官計蒙鑒察子貞等全體軍人協同一致此舉實爲保存我中華莊嚴燦爛之民國剗削千古未有之奇恥純出於愛國熱忱並無一毫權利意氣之見存乎其間大義昭然當爲天下人民所共諒尙希奮袂而起合力同心掃除國賊重建共和不勝翹企待命之至雲南陸軍第一師師長張子貞劉祖武旅長孫永安趙鍾奇劉云峯暨全體軍官同叩

▲李都督告全國父老昆弟電

各省將軍各師旅長巡按使護軍使鎮守使副都統各機關各報館全國諸父老昆弟公鑒民國不幸皇帝復現一人肆毒五族痛心國本搖動民怨沸騰都督唐公代表衆意集合群英樹義旗於滇南作共和之保障三軍歡呼四方風動各省軍民當同伸義憤共起弔民伐罪之師必取激濁揚清之效從此遐邇無間軍民同仇掃蕩逆氛伸張民意膺搖國基實奠於此烈鈞此次歸來得與義舉皆諸賢達所賜驅馳戎馬先佈腹心李烈鈞叩

(以上上海專電)

●登極日期確定

聞袁氏已准定二月九日舉行登極大典事宜

●政府通告各國之條件

北京政府日昨將關于雲南事件向各國政府聲明通告

一、叛黨抵押公有財產借款于外國者絕無效力
二、叛黨發行軍票等類不准通用
三、叛黨所爲之損害政府並不負賠償之責
四、密運軍械接濟叛黨者一經查悉一併沒收入官

●獨立政府之通告各公使

雲南獨立政府亦已通告各國公使袁政府與外國所訂之條件一律無效

●御用新聞之記載不確

北京御用新聞一律登載貴州護軍使劉顯世擊退雲南共和軍之耗然未足據以爲信

●令各省挑選精銳組織討滇軍

袁政府深忌南方各省擁兵自衛因即電令各該省挑選精銳組織討滇軍出境聽調

●電令陸公使磋商帝制問題

聞北京政府電飭駐日陸公使令其與日本當軸磋商承認帝制及袁公即位問題

●雖悔無及矣

日前外間傳有袁氏積勞成病忽然暈倒一節查係不確唯聞袁氏因內憂外患紛至沓來異常痛心神經奮興時有痛罵楊度孫毓筠等並追悔着手帝制之非

●周特使與登極之關係

北京政府當軸以爲各方面情形異常迫切實行帝制已陷于一日不容或緩之狀態一俟周特使由日本回國復命後決計實行故該特使之逗留東京日期至多當不逾二三日

●擬用實業名義向日商借款

北京政府擬用實業借款之名義向日本三井洋行商借一千萬元現下正在籌劃中

●向荊襄進發之軍隊確數

聞日前向漢口宜昌等處進發之北軍係陸軍第七師之第二十五第二十六第二十七等三標及砲兵若干約計四千餘人

(以上 京專電)

●浙江亦決計獨立乎

浙江將軍朱瑞擬決計反對帝制與上海陳其美一派聯絡起事現已預備一切

●南京形勢危殆

十二日南京馮上將軍因城中兵士左袒革黨者日益加增惶急萬狀致電上海海軍司令部詞烈下形勢殆矣請趕派軍艦來寧以備萬一

●馮華甫有自戕消息

南京馮上將軍有自戕之說

●陸榮廷宣告獨立

某處來電八日廣西陸將軍宣言該省之獨立

●共和軍向川省步步逼緊

雲貴共和軍刻已進抵離川省重慶五十英里之處勢頗猛烈重慶萬縣等處形勢切迫

●陳二庵有潛逃之風說

四川將軍陳宧現有不知下落之耗未知確否

●第二師陸軍之傾向共和

川省陸軍第二師之大半傾向共和決計俟共和軍佔據重慶之時擬在成都蹶起與雲南呼應大舉

●北軍行程之迂緩

三日由宜昌附輪遡江往討滇亂之二個師團尙需二十五日之久始可行抵重慶川省防務刻已吃緊異常其間果能支持與否頗爲可慮

●旅居重慶之外人撤退

重慶宜昌間江水減退交通阻隔加以北洋七師不久入川南北兩軍之衝突實屬不免旅居重慶之外人等因之陸續撤退遷徙

(以上重慶來電)

歐洲大動亂

●日政府將以相當手段保護川滇僑民

日本政府鑒於滇川兩省形勢之將來頗爲保護利權及僑民起見行將取相當之手段惟在未實行以前先詢問中國意嚮之所在

(東京專電)

●德國處分波蘭之主張

伯林傳述處分波蘭及俄屬佔領地之三種辦法第一案係德皇及其一派之主張擬將崙塞五夫爾基及克爾蘭地方置于德國軍事同盟之下在此地方與復波蘭王國爲德國之保護國第二案係德皇儲及荅甸堡元帥之所主張擬將自波羅的海至瓦爾索方面一帶之地(波蘭全土之五分之三)併合于德國第三案係奧國之所主張併合波蘭於奧國另與以自治權

●德皇病亟

德皇病勢忽然增劇各親王等均已回京

●俄軍進逼略里西亞

略里西亞廉堡市民接得俄軍進逼該市之耗已向克拉溝方面陸續遷徙

(以上伯林來電)

命令補錄

(一月十二日)

▲策令

賚音諾彥王那木那蘇倫給予一等嘉禾章濟農那王希第達木定輔國公車林多爾濟給予二等嘉禾章此令

吳鈁給予三等嘉禾章王懋勳顧松慶給予四等嘉禾章此令

陳經給予三等嘉禾章許逢時給予四等嘉禾章此令

朱兆莘給予四等嘉禾章此令

段永年艷志鴻均給予四等嘉禾章此令

周琰給予四等文虎章此令

任命劉焜爲浙江全省警務處處長此令

劉保鴻釋天澤張光燾均授爲中大夫此令

國務卿奏據銓叙局詳稱遵核籌辦陸軍軍需事宜處薦任待遇職員資格請予叙官等語凌重倫授爲中大夫此令

國務卿奏據銓叙局詳稱遵核福建將軍行署薦任待遇各職員資格請予叙官等語章樹模蘇建斌授爲中大夫唐鏜朱鈞蔣乃勤授爲少大夫此令

陸軍部奏准察哈爾都統張懷芝咨請以明珠爾多爾濟承襲世管佐領應照准此令

▲申令

財政部奏核准湖南省綏寧等縣水災案內蠲緩豁免錢糧租穀各數與例相符彙案具奏等語湖南綏寧永順武岡桃源等縣上年水災甚重損害田畝若將應輸銀穀同時並徵民力實有未逮既據該部覆核該省所請蠲緩豁免數目按照各縣原冊尙屬相符與條例亦無不合應即分別蠲緩豁免以紓民力仍由該部轉行該巡按使將詳細細目刊發布告俾衆周知總期實惠均霑用副軫恤災黎之至意此令

內務部奏准文官高等懲戒委員會議決福建巡按使許世英呈劾撤任長汀縣知事張衡皋勒賑延誤一案照知事懲戒條例應受褫職並奪官處分等語張衡皋著即照褫職並停止叙官以示懲儆此令

內務部司法部奏准文官高等懲戒委員會議決貴州黃平縣知事盧巖方辦案錯誤應受褫職奪官非滿六年不得開復處分甘肅平涼縣知事張文泉玩視司法應受褫職奪官非滿八年不得開復處分湖北孝感縣知事吳本義疏防監犯應受降等處分等語著照所議盧巖方張文泉即行褫職停叙奪官吳本義即行降等張文泉所犯涉及刑事並著提交法庭訊辦以示懲儆餘均如擬辦理此令

○○會 ○○大 ○○天
恭頌柳河縣霍雲溪傳澤臣局長政績
江南名醫趙練臣由津到奉

民國要聞

孫洪伊泣告北方同鄉諸將士書

天地慘黷日月昏黑五千年古國之大命屬縷在於俄頃四百兆黃帝之華胄殄瘁終于萬劫洪伊心驚骨折血盡淚竭敬告我最親愛最尊敬在官在軍諸父老伯叔兄弟昔在辛亥武昌發難內順輿情外維大勢推翻帝政制定共和百日用兵四海大定公等以維持國家之故而贊助共和以擁護共和之故而推戴袁氏用心良苦厥功至偉乃袁氏不以公等之心爲心而背公等之力以爲力就職以來專橫暴肆蹂躪法律紊亂財政壓抑人民斲喪士氣吾人方隱忍以顧大局彼益猖披而行極端覬覦非常盜竊神器夫國家甫建僅僅四年喪亂頻仍喘息不暇遑言更革已非所以重民生而培國脈也況改朝竊號奸宄所爲而危險之事乎奪四萬萬人之國家而私諸一家一姓革命之禍後必仍多況斷賣國家以博取皇帝乎實之既亡名焉取彼誠劉豫石敬瑭張邦昌之不若而堯舜禹湯文武周公孔子所不容者也乃袁氏帝夢方酣人言不恤嚴範孫彼之所謂蔡邕也以泣諫而不從徐菊人彼之所謂嚴子陵也以去爭而不聽張一麐彼之所謂荀文若也痛哭流涕言之而置不聽袁克文彼之所謂陳思王涕泣而道之而幽諸深宮玉山兒女媚親效馬伏波誡子之文費樹蔚感恩知己續嵇叔夜絕交之論汪鳳瀛有七不可之疏梁任公有異哉國體問題之著其餘熊希齡周樹模湯化龍羅文幹王家襄諸君或有諫而逃爲皆深惡而絕之者也然此猶文士之不足阻撓大計也而武人則何如黎副總統不出參政院而衛隊加嚴段總長已辭陸軍部而刺客屢至朱將軍瑞不入覲而求其姪于京以爲質陸上將軍榮廷未銷假而就其子以途示威故舊不足恃也馮上將軍華甫以政事堂一電而北軍南下者千刺客覺者亦以親近亦不能相容也倪嗣沖軍兵士被戮者數十團長受誅者又數人然此猶反對之見攬盛怒也而贊成又何如蔡鍔在通電十二人之列何以居宅被搜趙倜巽李經羲亦非有辭官告病著者立說之罪何至以督察監視湯薌銘勸進至勤陳宧奉事至謹何又疑爲副總統之人龍濟光贊成或非本心巡按既任其兄何忽使二鳴岐不奔喪而留粵總之袁氏之待遇諸將僅事之愈久猜之愈深言之愈甘恨之愈甚寵之愈隆報之愈毒引之愈親奪之愈速然此猶近事之偶露端倪也而前事又何如唐紹儀牛死無雜廿年交舊調和南北又著大功總理驟辭且之使逃隙末凶終遂成離絕趙智庵鷹犬是任狼狽爲奸主使京津兵變藉脫就職南京之行暗殺宋教仁圖破壞責任內閣之制卒也受心腹之寄者成心腹之疾殺趙滅口毒而死之殺宋教仁之應夔丞既使兩高等偵探於車上而殺之殺應夔丞之二探令陸建章於陝西而殺之輾轉相尋有功亦誅無罪亦戮王治馨本倚畀方隆以趙故誅之而恤其家徐樹錚亦有微勞足錄以段故去之而加罪令段更被禁馮又被疑韓信彭越焉能倖免則凡曾部隸於二公者其又安知死所耶即不然兔死狐悲亦傷其類鳥盡弓藏終有其時往事明徵禍不遠矣然此猶個人之不足與同患難共安樂也而大局又何如今者鹵簿已備宮殿已修帝稱已令行於文侯爵又見封於死將慘淡之九天皇闕而將開諸媚之百官賴眾旋而欲拜(中畧)素仰公等熱心報國大義干霄忠於一國以求生而不私於一人以效死等爲四萬萬人死而榮不爲一姓一家生而辱激勵同袍申討國賊大江南北憤氣彌漫將鑣已皆往奮人民咸樂輸將誓將姪皇帝孫皇帝驅除於域外而爲四萬萬同胞還自由之神州二萬萬里中國成不朽之業此則洪伊粉身碎骨所不辭赴火蹈刃所不避也北望於邑哀痛萬千慘不成聲泣血敬告

政事堂定期奏請欽定登極期

大典籌備處爲奏請舉行登極典禮吉期曾恭擬二月六日已紀前報茲聞該處復因代行立法院及各省大吏先後奏請早日舉行正位大典以慰民望而定邊氛等情該處連日在政事堂公所四照堂會議擬行籌備各事宜現已一律完竣即十二日已將恭擬吉期繕單呈明陸國務卿當經論令由該處繕摺定於十三日奏請欽定吉期特頒明詔宣示天下茲將預擬各吉期特誌如左(一)二月六日(二)二月九日(三)二月十二日(四)二月二十四日云

滇黔亂事之京中消息

政府對於征滇之舉已定有軍事進行之策畧統率處昨日面奉交論以軍事要件計畫首貴統一感情聲勢尤貴聯貫若互相牽掣必貽誤大局即通電入滇各軍隊第一對於戰事策畧須恪遵中央密示方針切實照辦不得擅自變更第二各軍務當互相援助敵愾同仇不得稍存意見致誤事機云

▲聞政府昨發電碼密電分致各省飭調查兩項要件紀其概畧如左(甲)蔡鍔等部下舊員現在各省受有職務者若干人其人之操行心地若何(乙)滇省亂起後所有移避各該省之滇民人數若干安插之法若何

▲各省將軍已遵令選拔精銳軍隊開赴滇省惟是精銳軍隊既經開差省中地方未便空虛故有電請招募新兵者所有一切餉項概由中央撥給云

▲當雲南起事之初中央曾連電督辦雲南礦務事宜朱聯奎至今未接其覆電政界中人遂發生種種揣測(一)朱爲亂軍所軟禁(二)朱行蹤不明中央去電無從投遞(三)朱已行抵香港就北上之途以上三說未知孰是姑併誌之

▲政府以新任之雲南將軍張子貞自任命後未見有電報來京雖未能決其從違然對於中央之命令不甚遵奉可想而知現擬改任曹錕爲雲南將軍以便鎮懾又以貴州護軍使劉世顯衆顧不及議以龍覲光督理貴州軍務并聞福建亦將派將軍前往云云

英人不肯承認帝制之主張

英文楚報社論云袁世凱登極後各國承認與否乃新年來最可研究之一問題擁帝制派報章之說則謂首先承認者華人後此必親首極友好之國而受極優之待遇故列強必趕速相繼承認以爭最先位置云云此種謬說余殊不之信(中畧)新帝國之不必急於承認其理由極多其一即政府不受列強展緩之勸告以致戰中發生事變是也查列強勸告立意極佳無如政府不聽良言僞稱受教顧暗中則極力運動迅速且爲於前時如是之反抗態度而欲列強承認難矣蓋急於承認結果恆惡僅數年之內忽而滿清專制忽而民國共和忽而未定憲法之袁家君主立憲國體之更變亦太數矣況袁家帝業能否長久尚屬疑問列強亦不能多分餘暇以對付承認中國國體變更之問題職是之故究之如遲以數年俟華人之志願經已確定最後之決定得已達到然後確行承認其爲計較佳也第二難點即中國有一部分未認袁氏之時即不能認袁有全中國之元首蓋以面積廣大面計滇實居各省中之第二約占中國十分之一若與大不列顛相等滇既維持共和而欲求各國承認謂滇省須屬之新帝是強各國以承認各國權力所不及之舉日承認與事實相反之事也苟欲各國承認則必須雲南首先承認不然者承認之範圍亦須指定部分矣顧如是之承認殊於現局不宜蓋承認縱至十分之九若無益於新帝也(中畧)或者以爲如是則外國與中國之交涉不便據余觀之仍可如常無異其爲狀雖(帝國民國)等最相矛盾之名詞至奇特但試問(總統皇帝)辭世界上果曾聞之否耶今政府竟絕不以爲可異吾故知就商務而論絕不承認要無如何影響也

副總統之大德

黎副總統辦公處原住公府內之瀛台與總統府接近舊歲君憲問題發生袁總統特出重金購就東城某王府暫作副總統衙署昨聞某要人談及當黎公新遷時袁總統曾親書匾額一方題曰大德堂三字派人懸掛新室以壯觀瞻蓋隱讚黎副總統有容德乃大將來帝制告成親王冊封必敬謹歡迎不至忘我大德從中作梗云今黎公堅辭王爵始終不豈眞以怨報德耶抑亦公德心重不忍違反共和陷副總統名稱于不義其德大矣

中央將授公爵者三人

中央官吏封爵者確將於登極日發表聞授爲公爵者厥有三人(一)陸徵祥授爲輔國公(一)段祺瑞授爲佐國公(二)梁士詒授爲濟國公云

洪憲勳章之出現

新帝國爲勳賞有功起見擬製一種勳章即名曰洪憲章其樣式已繪出章底係滿月形中鑄新皇帝冕旒御容周圍環以行龍花紋分金質銀質兩種金質章有杏黃綬銀上繡龍紋銀質章無綬云

偵察請假大員之異聞

京外軍政大員大半皆是辛亥起義之人自政府運動帝制或暗懷貳心或直起反抗其志節高尙者則潔身引退從赤松游乃政府以滇省發難以來某某大員現雖告假不願專持冷靜態度做壁上觀因此殊懷疑猜據聞已派人密察其動靜或而如欲脫此嫌疑只有二法一日請速登帝位一日請告奮勇征滇

政府恐受騙又恐生變

西南各省紛紛向袁政府索款與之恐受騙不與又恐生變因此大費躊躇

法國某君關於帝政之談話

日昨有在北京極有勢力之法國人某君關於中國目下之帝政問題述其意見云近日袁總統所發各種申令其詞意之間既儼然以天子自居並自本年元旦改稱洪憲元年是其于國內已全然以爲中國之大皇帝因外交方面日英俄法義帝既還出延期之勸告故至今尙未能公然對中外宣布帝政其稱謂有時爲皇帝有時仍爲總統其施政有時行專制有時仍依民國之約法且民國固有之政事堂參政院等機關亦並未改易是則袁公一人恰如兼任總統與皇帝中國恰似半帝國半民國此實爲古今東西所未曾有之怪現象各省將軍不知外交關係頻促袁公速登大位一般人民亦深爲駭怪因此政府當道異常焦心屢次直接運動各國駐京公使探其政府之意見如得承認帝政庶可早日即位不獨於勸告五國大施運動即對於德奧方面亦然惟至今各國公使因未接本國政府訓令終無確然之答覆據余(該法人自謂)法國政府既與日英俄義四國共同提出勸告乃中國政府悍然不顧急遽進行至去臘雲南獨立事起大局和平因而擾亂吾輩外國人之杞憂已不幸而中我國更繼貫徹其勸告帝政延期之主張斷無中途容納袁政府要求承認帝政之理現法國關係又與他國不同倘在雲南事件未了之時遽然承認帝政則無異對于雲南政府取敵對的行動其結果或致與雲南比鄰之法屬安南陷於危險地位亦未可知故我法國在雲南政府存在之中決不能承認帝政此非余一人之私見近來接到本國政界友人函電其主張亦均與余相同也於此所宜注意德奧兩國乘五國躊躇未決之際或自進而承認帝政以買中國當道之歡心亦未可料然中國政府倘不顧五國勸告以大多利益付與德奧以爲其承認帝政之代價吾知五國必認中國爲放棄中立國之責任加擔于敵國將即取適當之手段果爾則是中國政府一方面雖得德奧承認一方面即與日英俄法義五國爲敵其危迫困難必更百倍于今日吾料中國當局斷不至愚昧至此也要之五國之結束近日益加鞏固雲南事件一日未靖袁政府即一日不能公然對中外宣布帝政此半帝國半民國半皇帝半總統之怪狀眞不知繼續至何時始止也云云

綏遠匪警近耗之眞像

日前北京某外報曾紀載歸綏蒙匪一事茲悉其中眞像如下係最近西蘇牛特旗王府地方(在陝西之北與包頭鎮相近)曾有匪警發現嘯聚者約二千餘人其中係素慣之蒙匪與綏遠將軍潘紹曾克復西蘇牛特王府後遣散之晉北巡防營遊勇聚混而成此輩本烏合之衆素無政治思想不過擾害地方劫掠行旅而已惟最近竟敢將第七師馬隊圍困在包頭迤北未免過於猖獗故政府接電後除已由某兩師團調精銳往勦外並分電飭綏遠潘將軍長安陸將軍各調相當軍隊迅速勦辦一經痛擊自必卽時救平並無如何緊要之關係云

改造顏面奇術

自歐戰開幕各交戰國之軍士躬冒無情炮火奮鬥沙場其爲革裹屍英魂耿耿者固不勝計矣即其負瘡毀面之青年壯士等每交綏一次亦無慮釀出戶額焉雖然考歐美醫術進步之速如新捷可驚也據聞法國巴黎洛斯基特病院凡一般將士顏面殘廢者悉能療治健全接耳補唇不失本來面目該院係摩爾斯丹與蘇茲夫耶兩博士爲主任均不愧醫界外科大家是以苦戰負傷軍人以顏股敗缺而入院療者出則眉宇間煥然健步踴躍也巴黎某新聞記者近頃親往該院參觀傷兵然縱觀就療者流類皆體貌完全心甚訝之偶與院內醫師助手某君談及外科技術該助手取出像片一枚請該記者觀之乃一負傷極重之軍人攝影也而影迷離令人酸鼻其面頰鼻準顧唇均已殘毀不堪矣該助手繼而笑然語曰君欲觀活動寫眞耶旋按鈴召僕返一軍士入室指而語彼記者曰此人即此像片之主人翁耳該記者乍聞斯言猶疑爲戲談迫近其人而詳視之面貌均全決無殘缺之處强探檢其面上瘡痕僅微除疤跡而已此外豐顧降準皐頰斗唇儼然英偉少年也該兵談云不但顏貌傷痍現已健全且自改造新面以往年風貌尤佳焉語畢微笑而出據助手所談院中博士係取該兵背肉代就兩頰以其背皮面補新唇復用肋骨某部分爲鼻梁之骨并額皮覆於鼻上借腹皮蒙於顧端遂居然成英勇之丰姿畧無傷處矣博士施此神妙手術既畢取鏡令該兵自照詰之曰君試自鏡尙有何等所欲者耶該兵對鏡自思答以無鬚爲憾博士云此極易耳遂取其兵腋後生髮頭皮少許作八字形敷於鼻之下端儼然美髯相生較昔者更形暢茂云云

小說

紅粉蝎磨（八）

莫非是警局偵探 或有別的緣故 來此責備我 我一人正在暗暗揣磨這個事 偶一抬頭 見求昧牙也作躊躇之狀 彼此對坐了一會兒 我遂問及他的家世 他笑而不答 我又勉强的問了幾回 他含糊答應道 日後自然明白 現在何必忙着追問 我看他狡猾不告訴我實話 遂故意的生氣道 你要不告訴我 你休想出我這個門口兒一步 求昧牙聞言 急起身往外就跑 我恐怕他跑脫 也忙站起來 將他衣裳拉住 大聲喝道 說你沒有甚麼事情上我這屋裡來 幹甚麼來了 你不告訴我實話 我就說你是巡警局偵探 決不饒你 求昧牙見我那生氣的光景 不由太吃一驚 掩面欲泣 我自知不應當這麼粗暴 遂又和顏讓他坐 他遂坐下 向我哭着說道 我父親名叫求昧牙多士 以買賣爲業 雖然賺了不少的錢 無奈不會積攢 所以身後也沒留下甚麼家產 我母親就生了我們姐妹兩個 我叫霞碧 比我姐姐小兩歲 先生往後 可以管我叫霞碧得了 我到三歲的時候兒 我母親就去世了 我們姐兒兩個 很受了幾年罪 然而我姐姐 比我受的罪還大 我遂又問他 你姐姐叫甚麼 霞碧道 這一層現在先不能告訴先生 我道你的身世 現在都已告我 何于你姐姐 倒要瞞的這麼結實 霞碧道 我未得我姐姐許可 豈敢將他之身世告人 縱令先生以强力制我 我至死亦不能言 我不由心中爲之一動 遂笑向霞碧笑說道 你姐姐不是叫求昧牙翠英 我本不過是隨便說說 豈知霞碧聞言 滿面紅漲起來 遂勉强向我說道 翠英是甚麼人 我並不認得有這麼一個人 先生說這個人是我姐姐 果何所見而云然 我知道他故意誆我 遂故用話探他道 我和翠英早就認得 他常和我說他和登特有不對付的地方兒 我這句話還沒說完 霞碧忽搶言道 先生認登特麼 我道認得 再者你必也認得登特 登特又和你姐姐有舊 所以我才能斷定翠英爲你姐姐 翠英的身世 我久已知道 你不說 我也不勉强 霞碧道 先生既知道了 尚望勿爲宣布 我道翠英現在在那兒哪 霞碧歎道 地角天涯 萍踪無定 總而言之 沒甚麼好信息就是了 我遂又問他你姐姐 是否又叫黑德 霞碧點頭 不一時底下人請吃飯 我遂留霞碧吃飯 霞碧再三推辭 我極力的讓了半天 霞碧才肯援我 遂又問他姑娘何故以賣花爲生涯 霞碧歎道 我豈樂爲此事 實爲飢寒所迫 出于不得已耳 我爲之歎息不已 吃完飯霞碧遂告辭而去 我此時心中愉快之極 既識翠英之妹 又識翠英之即爲黑德 更知要挾翠英者爲登特 如再能探知登特行凶之確證 實與翠英無干係 我即當首諸公堂 我即當出首公堂 置惡人于法網 而令我親愛之翠英 還其自由之身 光陰迅速 杜雷被戕之案 已經兩個多月 我和翠英分別 也有五十多天了 此案雖經倫敦各有名偵探 協力研究 終未得着眞確的兇犯 我明知登特之爲案中要人 然恐牽涉翠英 也終未敢告訴人 不想忽得翠英一信 儘云謂惡人將有兩月之遠行 一俟彼動身後 即當至府問候 並詳述以往困苦之狀 並託代謀一個住宿之處 我不知翠英能文 現在一看他的書信 見其字迹勻整 句法簡當 不由喜出望外 深望着他早一點兒來 不想過了一個禮拜之後 翠英果然上我這兒來了 見面之下 遂問他日前何以驟然不在我姐姐家裡了 翠英道 我見先生剖誠相待 恐因薄命人 而墮入孽海之中故此遠避 豈知飢寒逼人 又來奉求先生 倘望先生念在姐之情 俾得糊口 則不勝感激 我道 那裡話來 此事亦很容易 我近日著作頗多 只以沒有工夫 老沒謄清兒 我倒很愛你的書法 如不嫌冒煩 可以替我抄抄 翠英笑道 得爲文人抄寫 實爲萬幸 特我不願意多和先生會面 先生能否天天兒 打發人將稿子送到吾這兒否 吾知道他必有碍難之處 遂即點頭答應 待了一會兒（未完）

廣告

壹千反限り 高貴織 帶地無代進呈

高貴織が二圓二十錢で買へるとは、原糸暴騰の昨今、嘘のやうだが現に數年間呉服の格安亂賣を以て評判を取つた東京市日本橋區本石町一丁目呉服問屋園谷商店が最新流行新機高貴織を前記の廉價で投げ賣りしつつあるが、日日大山を崩す勢で羽根が生へて飛ぶ大賣行き、地質といひ光澤といひ一見高價の本場物と負けぬ上等品で、タツタ二圓二十錢といふ、尚賣出しの記念として一反の注文毎に一筋御優美高尚な西陣製新柄羽二重片皮女帶地を無代で出すといふ、一風變つた大安賣、買はぬのもこそ損なりみ爲、因に地方の希望者は同店宛ハガキで男女別年齡等を記して出せば柄合親切に選び代金引替送料も實費で送るとの事

南滿鐵路公司奉天市內營業所 奉天大西關 電話六八 局六七番

本號開設在 奉天大南門裏路西路北 各埠銀行鈔票滙兌 [illegible]

▲歐洲戰事講壇出版預告▼ [illegible]

體瘦之男女

加增十磅至三十磅堅固之肌肉者

不論男女凡身體瘦弱腦筋衰殘者有言云

余常服補身各物而身體未見肥胖爲何故歟因彼等消化機關腐敗已極無論所食如許各物不能消化一經腸胃即成廢質如欲醫治須先使腸胃能受其養身之肥質轉運於血中至全身瘦弱處方能使骨瘦如柴者成爲豐潤肥胖之軀如欲達其目的須服首穀藥片其能重造新血長肉生精此藥爲各醫士所讚揚者每飯前或飯後服一枚則面色漸轉豐潤身體自能肥胖也

東三省首代理處

▲奉天、中西大藥房、大德生藥房、慶元永、歐美藥房、同仁藥房 ▲錦縣、華西藥房 ▲遼陽、天錫藏號、[illegible] ▲大連、華西藥房、德記藥房、天和藥房、華泰藥房、濟仁藥房 ▲新民府、天益長 ▲安東、東益增號、▲鳳凰城、西增盛 ▲鐵嶺、裕和盛 ▲公主嶺、三合公 ▲長春、興亞藥房、均泰號 ▲吉林、五洲大藥房 ▲哈爾濱、天寶厚、世一堂 ▲開原、大德生 ▲湖邦子、寶善藥房 ▲牛莊、中西大藥房、益增號 ▲錦州、仁濟大藥房、▲西豐縣、泰西大藥房 ▲營口、及各處大藥房洋貨店均有出售

每一瓶四十粒英洋一元五角每六瓶八元連郵費一概在內

上海博物院路十七號 中國總批發處 新順發洋行

英國倫敦 美國紐約 首穀藥局 謹啓

夫人長享康健幸福

服用韋廉士大醫生紅色補丸治癒彼之疾病

西醫張紹之君歷充浦口第一師與南京第三師衛戍軍醫院一等軍醫近來告退行道於南京城中設硯於黑廊大街金陵大藥房據其來函云韋廉士大醫生紅色補丸誠爲婦科之聖藥由余妻親自之經驗而言也余妻曾患月經閉止腰痛腹脹飲食少進皮膚呈貧血腦力薄弱四肢痠痛余即將韋廉士大醫生紅補丸與之試服連服數瓶頓覺諸症全消而月經有序兩月以來飲食照常精神煥發誠世界第一婦科之妙品也婦女所貴者在乎血氣充盈則身體康壯此醫士所深知亦婦女所自知者也大凡月經不調頭暈腰痛背痠肢軟胃口少進皆血虧有以致之耳韋廉士大醫生紅色補丸能生鮮紅稠濃之新血故可轉弱爲强凡貧血婦女尤屬相宜保完備補血健腦之聖品尊夫人或令愛以及令堂如有貴恙皆可藉是丸而臻康强蓋本丸天下各處於二十五年之中已曾治癒千萬婦女無論老幼一經服用無不告痊也且此丸男子服用功力相同能使男子强健有力已寰球馳名本專治瘋濕骨痛肺經癆弱咳嗽氣喘少年斲傷房事無能以及皮膚瘡毒諸症無不統治凡經售西藥者均有出售或直向上海四川路九十六號韋廉士醫生藥局函購每一瓶大洋一元五角每六瓶英洋八元郵力在內

治愈傷風妙法

先須潔淨腸胃用微利之良藥潤導之可也因大便閉結非但能使傷風加劇兼且頭痛肝火上升寒熱交作口氣穢濁舌起黃苔面現細瘰氣色黑滯等患是也如欲魔無從購買韋廉士醫生紅色清導丸請即寄郵票大洋六角至上海四川路九十六號韋廉士醫生藥局原班郵奉一瓶可也

武昌西醫張詒臣云韋廉士紅色清導丸乃是利大便之妙不藥傷腸胃性極和平

俄商秋林洋行

啓者本行由哈爾濱分設在奉天鼓樓北大街路東懸有牌匾所有貨物零售批發並定價均可 今特由本行運到各種 頂上毛氈 毛呢 大哈拉 青口絨 斜文布 印花布 色印花 合剪子布 地毯 檯布 食物各色洋酒 頂上香濱 白蘭地 一切物品無所不有 新到眞正美人牙粉 羅鍋香皂 五金鐵器 皮紙 花素茶碗杯盤 芝蘇 [illegible] 中國電話二百九十二號

井上誠昌堂大藥房廣告

請看由是退治損身亡國症

最新發明 靈驗確著 治淋之三藥

淋症者損身亡國之症也。世上治淋之藥種類千萬不可勝數。患者無不迷於撰擇。弊堂於是化驗千萬之治淋藥中撰得確有効能者左例之三種。患者須信弊堂擇其一而服之定知予言之不妄也。

●コノサルピン 哥糯撒兒平 定價每百粒一金日金一圓卅五錢

●ツヨトール 次葯兒 定價百粒一金日金一圓卅五錢

●サンタミン 安東氏 珊打珉 定價一個禮拜日金七十錢分

此三藥均專治。五淋白濁、下消遲小便短赤莖中作疼、並治婦人、赤白帶下等症。一日三次每吃飯後用開水服用可也

奉天小西關 日本電話五一番 中國電話九七一番

奉天老萬德堂中外馳名

本堂開設大南門裡經營醫學立案支號北京總應醫官考方驗藥批准立案民政部註冊

▲世傳參茸百效丸 [illegible]

▲秘製止嗽一點丹 此丹治肺 [illegible]

▲虎門參茸虎骨酒 此酒治筋骨麻木 [illegible]

▲神效婦科補血丹 此丹治婦女諸症 [illegible]

▲平胃安痛化積丸 此丸治男婦胃口 [illegible]

▲避疹兩種龍金水 此水早以驗名 [illegible]

▲頂上虎骨熊油膏 此膏貼筋骨麻木 [illegible]

▲秘製五寶淨毒丹 此丹治五淋白濁 [illegible]

◀各省寳藥處▶ [illegible]

痔瘡之良藥
ぢの良藥
安川藥劑官創製の本劑は實質の著實と効力の卓越せるは一般に信用あり論より證據は試し見給へ
內用 痔退丸
外用 退痔劑
內用痔退丸は病毒を撲滅除去し外用退痔劑は脫肛出血痔核を治す
定價內用卅錢五十錢一圓外用同價
本舖 東京市日本橋區上槇町 安川晃榮堂
全國藥店に取次あり

胃病ならイの一番

イカイ胃散
登録商標 健胃 胃散
（飲食過量胃口不良 反胃胸痛●慢性胃弱
價十錢廿錢卅錢五十錢壹圓
本舖大阪江戸堀 猪飼史郎藥房
各藥店均行代售

是藥尚治紅白痢疾中暑霍亂癆疫等症按症服藥變效如神居家行旅必需之靈藥也
價目 一十錢 十五錢 二十錢 五十錢 壹円

特約店 奉天 井上誠昌堂藥房

頂上
九重綠香皂
芝蘭黑香皂
用鮮美材料以工化學之法精製成品質精細緻密最為官紳適用之化粧品善能潤澤皮膚補益氣血使肌体滑膩最兒使用強壯肢膚最為有益於經濟衛生之主方保能完全
總經理 奉天營口 寺庄洋行

双美人洗臉粉
吾人洗滌皮膚毛髮普通皆使用香皂或洗臉粉然就實驗而言之衆口一時推稱双美人洗臉粉

洗臉粉之有益于顏面毛髮身躰各部固已久為人所熟知矣然尚有人所未能盡知之今悉陳于下第一可以敷于唇部即唇部常易皺裂殊當冬令嚴寒之際尤易乾皺故常用双美人洗臉粉敷之不特可防以上各弊復能常保鮮麗之紅色或頭部不爽快之時或身躰乏倦之時即以洗臉粉之濃液敷於頭部緩緩摩擦之自覺輕快實可謂于衛生修容二者兩無遺憾也

双美人 洗臉粉
●洗滌污垢營養皮膚
●防皮膚皺裂增光澤
●芳香馥郁爽快精神
●增長毛髮婉然添美

双美人牙粉 双美人香粉 總經理 寺

各埠大藥房及洋貨舖均有代售

善治目疾
効力卓著 用法簡易不痛不癢

井上博士ノ 老篤眼藥
為試用之用備有消毒布、新式點眼器定價大瓶廿錢小瓶十錢有名各藥店均有之 本舖東京大阪山田安民藥房

雖投以黃金百萬 一身之健康難買 惟
蜂印香竄葡萄酒
内外國博覽會金牌最高賞廿四個受領
朝夕每飲一杯最能
保身體之健全及力之邁精增
何以然之蓋其無限之滋養與其美味
皆能化而為血為肉為力之故也

近藤利兵衛 東京本町元賣捌

輸出入貿易商
增田洋行
滿洲特產物、砂糖小麥粉、石油機械油、燐寸諸紙類、其他諸雜貨
增田合名會社大連出張所
大連寺內通一番地 電話一五一番

老鵬牌 精製煉乳
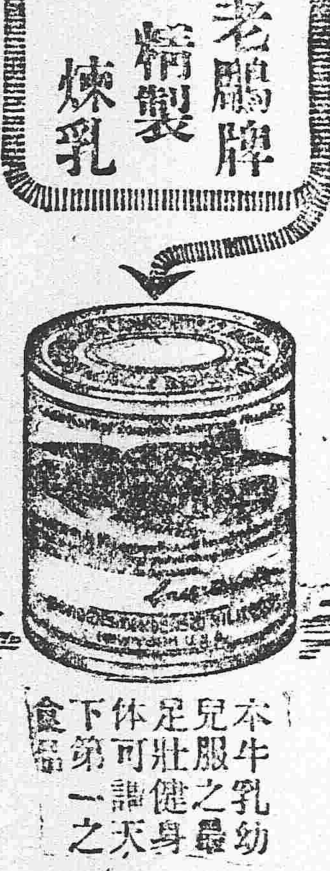
本牛乳幼兒服之最足壯健身体可謂天下第一之食品

大連與水泥造子
小野田洋灰公司大連分行
關東都督府 南滿鐵路會社 賣用
本分行每年製造數 百萬餘桶
總代售處 三井洋行

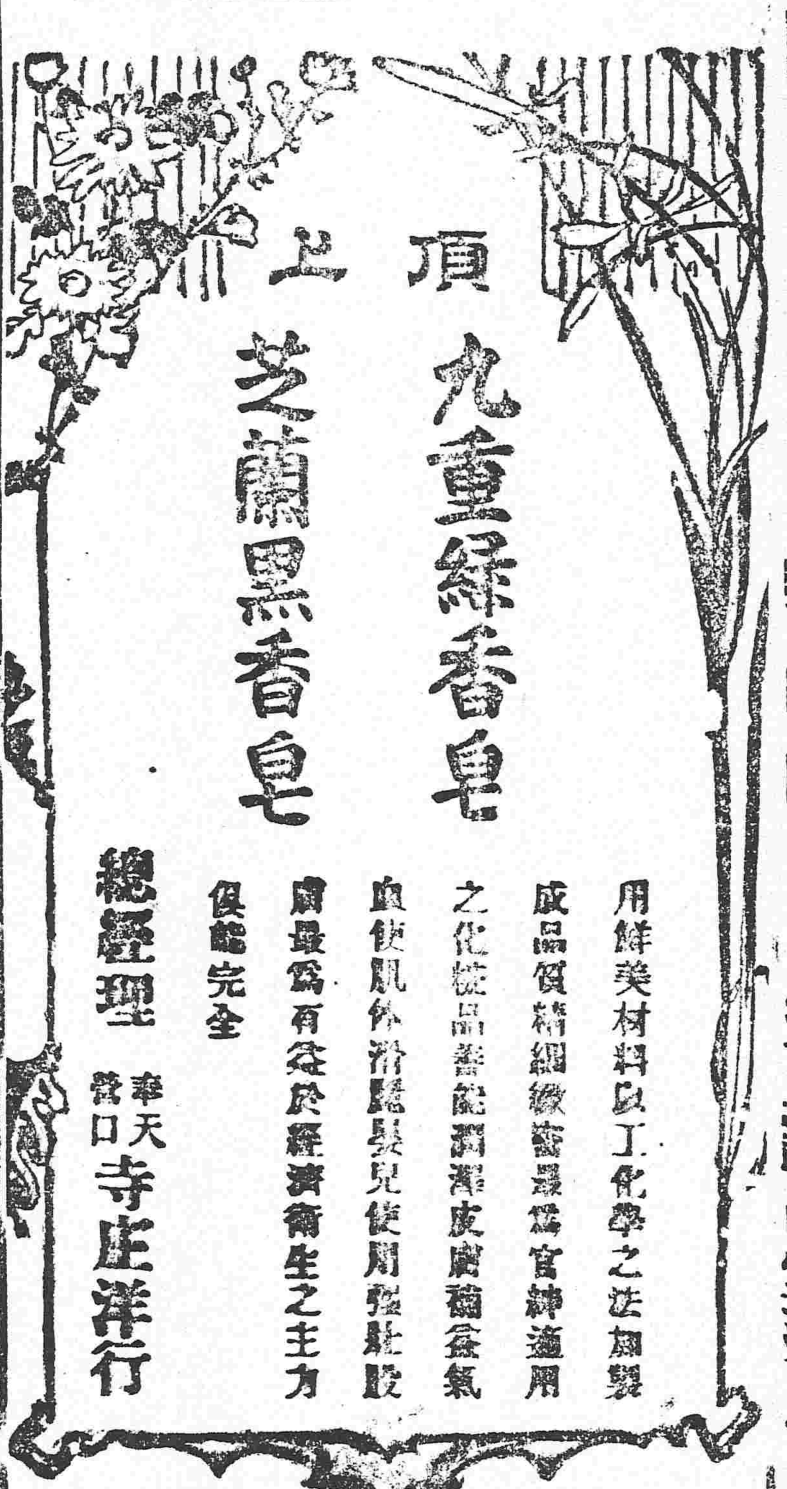

東三省新聞

▲奉天▼

●募集省公債之近聞

奉省外債累累中央弗能傾助俾令當地自行籌還財政廳長張道藝氏卷查此項債累萬難稍緩遂創立省公債名目分配各縣於田賦外加收此項公債迭見各報各知事雖知境內人民財殫力痛去年既加賦矣今年又如斯勸加省債民必觖望惟阿諛上峯計不敢或違以爲甯病民毋開罪長官致有罷斥之危險惟窮民丁茲米珠薪桂縱剜肉補瘡亦難抵抗甚至有賣妻鬻子女或投入匪群以不當得之利遞納者據外城來人云及不禁太息不置云（有）又據一訪員云募集省公債各縣行政長官已有多數認爲力能爲此者但係預定與實際上究恐未協況各屬災情甚重民力未紓故由當局酌定救濟辦法凡力有未逮之各縣准分期繳納其執照即由縣發給並敦請公正士紳勸募嚴禁勒捐庶幾始可得大宗收入云（平）

●二十師開赴關裡之續聞

鎮安上將軍段香岩氏前准陸軍部來電將駐紮新民之陸軍二十師開赴關裡兩團茲聞軍署昨又奉部電未經動身之軍隊兩團速即開往保護京漢京奉各路線段將軍接電後飭令即日開往大約日內即可完全拔隊云（士）

●籌辦法廳之內容

奉省擴充司法各節現已由高等廳派籌備員前往各地從事籌備昨據法界確息此次組織之辦法較已成立各縣之人數爲簡單其大致各縣內審判方面設廳長一人推事二人書記官二人檢察方面設檢察官一人兼理檢察長事書記官二人其書記官長一席審檢兩方面合置一人僱員八員承發吏三人檢驗吏一人聞已決定一俟籌備就緒即可成立云（平）

●取締集會結社

按署奉中央電謂集會結社最易潛伏黨人在承平時代尚宜從事調查俾防有不正當之行爲矧茲海外亂黨爲死灰復燃之計據各處探報紛紛密遣黨徒回國其秘計之實施非勾結胡匪倡亂即煽惑下愚妄談宗社蚩蚩者氓不明利害迫至事發拿辦其人可誅其愚可憫關于此情業照十一月十四日寒電通示各縣各學校周知毋得以身試法茲又奉到來電聽即復行通電查禁云（有）

●安圖匪勢披猖

段香岩上將軍兼署巡按使日昨據安圖縣知事詳稱境內現有胡匪五六十名搶掠商民勢甚披猖雖經警團勦辦力單不足制敵段將軍以事關緊急當電飭就近駐紮陸軍馳往協勦以資鎮攝云（士）

●築隄經費移作賑款

按署據遼陽知事金朝樞詳稱該縣河西岳隄照英工程師米利氏估價之鉅既未奉文批准惟水害大防目的難達而小事修築今秋沖壞然斷弗能因噎廢食現經各鄉飢民代表白永貞王桂林韓克階等請先撥支補築隄費二萬元暫付災黎食用一俟明春凍解担保由各災黎工作等情是否可行請示遵辦段香岩按使已批示照准矣

●責成道尹監督清鄉

段香岩兼按使近查清鄉爲目今廓清萑匪急務前經張按使貞午派定清辦員分區進行原限五年二月末日一律蕆事茲查各該員等着手實行業已將及四月未見有如何成績究竟奉行是否竭力有無不職轉瞬期限即至各道尹均負有監督重責與其屆時無成效可言曷若先期破除情面賢者舉之否則劾之既有色且免[illegible]東邊洮昌遼瀋三道尹懔遵云（壹）

●取銷警官補習所誌聞

前張按使在奉之際曾設有警官補習所俾各縣警官來省補習以資整頓警務頃據警務處人云張宏周處長以所內警官終不足數擬將此項名目取銷所遺房屋另行組織警察教練所未知確否俟訪再誌（平）

●駐豐游擊隊有移駐消息

段香岩軍按以海龍一隅地近濛江素爲胡匪出沒淵藪該地雖有軍隊駐紮恐不足以資鎮懾故日昨飭令駐豐後路巡防游擊隊帮統劉哲臣將所部軍隊移駐海龍以免往來跋涉之勞並飭將移紮情形先行具報備核云（平）

●飭知對付韓僑辦法

段兼按使昨飭知各縣知事略謂此次協約規定對待韓僑辦法除舊日條約有効地點已入籍者無論外其未曾入籍開墾山荒酌定年期仍准佃種過期收歸國有以示體䘏新來之韓僑除舊有規定外均須履行新約以免偏枯而斷葛藤仰即遵照辦理云（平）

●催繳軍械價

上將軍段香岩氏以軍械廠向由各處備價領取近來屢有領取槍支將價欵延欠不繳者段將軍以舊歷年關在即特於日昨通令所屬各縣速將此項價欵繳到毋得延誤云（士）

●洮富煤礦開辦

後路巡防步二營營長李植初熱心實業雖身膺戎行而心志不忘礦產查有洮南西北百二十里之黑頂山煤質絕佳無人開採當出資千元並集股九千元延聘礦學家宗之權先行探採果然煤塊豐富試燃爐火烈品良遂一面工作一面派令宗某來省在財政廳稟准立案復又招集株主醵資續辦命名爲洮富煤礦云（有）

●諮議赴旅

段香岩上將軍以中日新約施行在即凡關於各方面事項亟待商榷當派諮議官偕同町野顧問赴旅順謁見中村都督訂於日內返奉云（進）

●請加監獄經費照准

遼陽監獄典獄長高爾田君以該監獄開辦迄今五載於茲原定常年經費僅一萬四千餘元値此際米珠薪桂兼以囚犯日益加多所有各項開支實不敷用故於日前特詳請爲籌酌增加經費以資支持等情昨間批復以所請各節自係實情應准加增二千元立飭嗣後用欵務須異常撙節不得冒濫云云（平）

●請兵駐紮照準

黑山縣半拉門街向有陸軍一連駐紮因之安謐現在該街商會以時值年關兵力較弱故稟請縣署轉詳二十八師師長馮閣氏派兵一連以厚兵力而資防守聞經遵準當派騎兵一連前往云（紅）

▲營口▼

●劉院長調任軍醫正

本埠防疫院院長劉炳秋君係北洋軍醫學校第一班最優等畢業生醫學宏通富有經驗現經討滇軍總司令虎威將軍曹專電來營薦請劉君爲北京第七師湖北第一師湖南第三師之總司令部一等軍醫正並請迅速起程到差在營舊日知己均皆聯袂恭送以表去思云

●警察廳取締濵省郵件

本埠警察廳現奉段按使飭開謂雲南刻已宣布獨立凡往來信件或郵寄包裹務須留心查察以防亂黨暗通消息除函知郵政局認眞檢查外每日派員從事檢查以遏亂黨密通消息而保治安云

●檢察長曉諭登記法

本埠地方檢察廳檢察長邵邦翰君對於不動產登記一項異常認眞惟恐各商民不悉其中規條取保簽押諸多爲難殊非進行之道該檢察長特親到各警署召集百什家長逐節說明以期從速登記云

▲牛莊▼

●粥廠附設收容所

本鎮第一號粥廠前經慈善家提倡在該廠附設收容所當經黃縣佐與各界經理員派人詳查該街貧人有犯嗎啡針癮者即行收入給粥廠以免來春毒發斃命云

●卡長更替

本鎮掣驗緝私分卡卡長日前經營口鹽厘總局派李君雲舫接替諒該君任事後必另有一翻振作姑誌之以觀其後

▲大連▼

●市會之預算案

大連市會因石本市長定於本月下旬前往東京急待開預算會議趕將大正五年度市豫算編成計年額十二萬一千元以大正四年後半期預算額核較之約一年減少經費二萬二三千元云

●西川參謀北上

旅順陸軍部參謀長西川氏因募集戰跡保存會基本金之關係擬帶同督署五泉事務官日內由府出發赴南滿沿綫勸募云

●協會行將成立

大連市會協委員中多有主張設立協會以助市政之發達其結果遂將協會規則之大畧擬定自石本市長回連後高濱市助役一再與市長協商市長極表同情於日前十號召集協委員會當有大庭小數賀早野三委員出席是日石本市長因有他故令高濱氏代表出席協議協會規則修正之事項雙方意見頗見接進擬於日內開全體委員大會公同議決從速設立協會以資辦公聞協會之議員亦係採用市制成案用官民合議即議員全數半由民舉半由官選民舉議員擬記名連記投票法舉出以防止競爭之流弊云

▲安東▼

●甄錄揭曉

本年寒假由省派員分赴各縣舉行小學校教員檢定試驗昨由委員劉君在本埠道署街城立國民學校舉行甄錄試題爲師嚴然後道尊說與試共計五十三人今已張榜錄取廿名擬定期再行檢定試驗云

▲黑山▼

●團總查賭

黑山保衛團第五副團總何義君終日帶丁巡邏日前行抵前房身李振福家聞有設賭抽頭當經團總帶丁拿獲賭犯李春峯等四名一併送縣罰辦云云

▲八面城▼

●胡匪猖狂

十號四平街西五里大泉眼附近有胡匪十數人各持槍械搶劫行人車輛不計其數該匪於日昨始去

▲西豐▼

●人民漸知向學

視學孫寶琛自奉委以來除查閱各教員外對於青年子弟語誠諄諄如野鷄背閘雙房鎮河木鎮等處之學校向日僅有學生二三十人自經視學到境剴切曉諭學生父兄閭伊論調翻然改觀各校學舍因之甚形擁擠現聞擬明年將全境學堂擴充百處由是以觀豐邑子弟庶不至盡成愚盲矣

●易防確耗

豐境爲山深林密之區徒恃巡警保衛團緝捕恐有防不勝防之處故後路遊擊隊駐防於此現聞駐豐後路統領將移防於東邊朝陽等處已有成命豐城內當由洮遼鎮守使派李管帶前來常駐云

▲長春▼

●諭用年號

警察廳姜柏和廳長接到巡按使飭文出示曉諭略謂國體變更改元洪憲即將民國五年一律改爲洪憲元年字樣所有各機關以及商民人等自宜一體遵照云

●飭查災情

縣署接到巡按使飭文以吉省各縣本年水潦成災秋收歉薄民間食糧缺乏現在已經設立平糶賑災特派員赴各該縣帮同查驗何處災重何處災輕何處尚有存糧多少詳細稟覆以便辦理云

●虞局長回長復任

吉長鐵道管理局局長虞愚氏于去歲九月間調任南潯鐵道局長本局事務暫歸營業科長蕭某代理詎虞愚氏赴任未久旋接到交通部令仍歸原任當即携眷來長于日昨與代理蕭局長交接一切事務云

▲吉林▼

●調查各區貧民

城紳何君械樸等以本城各關貧民無衣食凍餓而死者時有所聞特聯名稟准巡按使在各關開設施粥廠一處以濟活貧民刻各關施粥廠地址及所需米粟已預備妥協不日即行開辦猶恐開辦時不肖奸民假裝貧民赴施粥廠領粥作他項使用者公家徒費資財奸民行其詐術殊非施粥之本意遂知會各區將貧民共有若干詳細調查報告刻據四區調查該區界共約有貧民五百七十餘名已調查詳細註冊俟粥廠開辦即按名施放云

●縣教育費艱窘

吉林縣教育經費因收入短少去冬年尾各校放假之時于[illegible]知事設法籌措僅將勸學所十一月份活支及十一月份領活支發放現在洪憲元年一月已過旬餘而勸學所四年十一月份領支十二月份領活支及各校四年十二月份領活支共計七八萬吊雖已隔年尚未支給各校教員名擬於假期之內乘間歸里迭經要求祖總董懇請于監督籌欵接濟未知能辦到否

▲雙城▼

●陸軍勦匪誌

本城駐防陸軍自在拉拉屯與匪接仗後魏督隊會同馬二營戴斬兩連長帶兵兜追於次日到二號地方又與賊接仗無如該匪據墻院堅固軍兵祇可作攻守至晚七句鐘後斬連長趁昏黑之際身先士卒破巢而入立即擒獲賊匪一名快槍一桿眾賊見勢不支潰圍而逃各連隊跟踪尾追且戰且走至二十餘里牛頭山附近喀什河甸子內復夜戰一時之久眾賊藉棚條深密易於潛藏四下奔逃當時斃匪四名獲快槍數桿聞經此一番痛勦賊已星散而各隊仍四出搜緝云

▲伊通▼

●不准鄉民攤派川資

縣知事劉延祺以鄉民聯合請求事宜一切花費往往有均攤惡習此次要求緩辦清丈來城人民不下數千人所費川資頗爲不少恐其中不無藉事斂財等情事當於日昨出示佈告大致謂各區鄉民來縣要求緩丈無論何人其川資應歸自備不准按地戶攤派倘有藉端利己情弊一經查出或被告發定即究辦不貸云

▲哈爾濱▼

●銀行兌換價之歧異

哈埠中國金融機關以中國及交通兩銀行營業最爲發達而交通銀行以魯布兌換大洋較中國銀行以魯布一百五十六元兌大洋百元而交通銀行則非一百七十元不可其相差至十四元誠不知該行欲得厚利抑中國銀行特願與之競爭所致局外人無從得悉而商民之兌換者必有所擇云

▲黑龍江▼

●朱巡按注重實利

黑省土壤肥沃水草豐富宜於畜牧顧民間牢守舊習聽其自生自長遂致天然美利終成遺棄殊爲可惜朱巡按有鑒於此故於客歲特設牧畜籌備處並分設各場購種試驗以爲之模範惟各地方畜產之種類牧養之方法需給之狀況購銷之價值以及牧場如何建築飼料如何調劑瘟疫如何預防子種如何購求等一切實考查萬難收効故又通知各屬速行遵照前定調查牧畜報告表填寫注限一月內具報到署云

●各埠銀行及糧食行市　公主嶺　四平街　開原　鐵嶺　奉天

來函

大主筆先生閣下亮鑒　敬啓者頃於月之十二號　貴報本省新聞欄內載有偷牛犯案一則閱之殊爲詫異緣以敝商夥與金鳳寶屠宰牛隻歷有兩月因於陰歷十月十三日買得三陵衙門由彰武縣赴來之牛共計四十二條均有護照稅票迨至二十五日忽有李和林同一不知姓名之軍人陡至屠場認定商宰死之牛係伊於昨夜二十四日失去之牛硬行冒認當經警察員詢問憑據據稱伊牛喂豆皮豆楷商牛統喂的是地瓜秧業經警察員將李和林並商夥金鳳寶帶所聽判詢明商牛買在十三日伊牛失在二十四日夜前後不符且商牛已經報稅呈驗過同根票証據確鑿且伊牛失在二十四日夜距城百里有餘豈有半夜工夫就能到城尚須完稅到場景來未必如是之速也是微一誤執意李和林持有護符容心訛賴乃至剖腹果是滿腹地瓜秧即以此論半夜工夫尤不能喂的滿腹地瓜秧有此鐵証不辨自明意李和林依仗勢力不服撥歸檢察廳夾及過堂質對竟將宰死之牛領出將商夥羈押候判護催並未過堂且商買之牛隻賣有賣主均不質問是此含糊雖然總有勢力串嗣俱在將來必有水落石出因恐傳聞失實爰錄始末仰祈照登更正是所禱深之至恭維　垂照不旣敬請

文安　敝商德恒店主人李恒久鞠躬

雜錄

▲奉天▼

●賭爲色媒

城內織珍胡同住有山西人楊姓者其婦素嗜賭博每邀同嗜者不分男女在家爲盤龍之戲久之有李紹與者年少貌美且貲財甚富竟與楊姓婦調戲成姦曾與其他男子醋海翻波數次而賭局遂因之中止然楊姓婦與李某竟日夜不離竟同夫婦矣（古）

●贖當被劫

城北大窪村農民王某日昨攜帶鈔票三十餘元來省贖當行至二臺子村北地方突遇胡匪二名各持匣槍攔住去路致將王某所帶之款及當票四紙盡數劫去飛奔而逝迨經王某奔至附近警所報告派警追緝然爲時已久該匪已無蹤矣（平）

●截獲拐匪

天津人劉阿二素以拉洋車爲業昨在小西關郎磨房胡同誘得田姓九歲之幼女一名載入車內往西站馳奔適爲家人知覺立報警士追至西塔附近始行截獲當將拐匪劉阿二及幼女一併帶回警署至如何訊辦尚不得知（平）

●幾乎失節

大南關紙房胡同住有路姓女年方二九姿容秀麗秉性貞潔同院住戶于某垂涎日久一時淫心頓起乘夜潛入該女寢室意圖強姦經該女大聲呼救當被其父聞知立將于某拚擲除以木棒猛擊外並擬取刀以割淫物後經于某家人託人一再哀求始行放免云（平）

●如願以償

南門裡住有顧姓女乳名小翠年已及笄頗具姿色與鄰右姜子有曖昧情事日久熱度增高遂暗訂潛逃之約以作終身之計詎料爲其父查出當由因恐醜聲外播當託冰人撮合許與姜子爲室聞已於日前擇吉迎娶云（平）

●女子淫奔

南關四烈祠胡同住戶唐姓女年方二八貌頗美麗曾在某學校肄業因性情淫蕩乃與某無賴有曖昧情事日久熱度增高遂雙方私訂終身之約以期同心合意偕老百年日昨僞稱赴西關某戚家串門乘隙潛逃現經家人四處查訪但不知能珠還合浦否（十）

●刼財謀命

城東八家子某車店日前午刻店客正在食飯之際突來胡匪數人各持短槍入院槍斃店客一名搶洋五十餘元而去店主以事關人命當即報知該保警團派警尾追該匪已杳無蹤跡矣（十）

●圖姦不遂

城東八里堡住有張某者年逾半百淫心不死因見其已嫁內姪女杜文氏姿容美麗遂設計引誘時常往送衣服首飾希圖遂其好事詎該氏貞潔自守不允其請並將張某謾罵不休斥經旁人勸說始行事寢（十）

●跌斃老嫗

小西邊門內義記菜床子主人閻夢齡之母年已八十有餘而步履尚健日昨因事往城西某屯途中經高崗一處該婦行至極巔居高臨下不覺心神忐忑竟致由上跌下遇險氣絕後經人報知閻某始將屍身抬回掩埋云（古）

●始亂終棄

小南門外上坎李成霖曾識就近曾姓女已二年於茲曾本貞女祇以李給謂絃斷無人將來即納渠爲室由是深信不疑壹意結交李某且有時反津潤之詎料李口是心非竟於上月膠續某氏女人室棄曾女於不顧聞曾女於李合巹夕竟投環畢命現在其家人將提起訴訟經好事者排解未知能言歸於好否（壹）

●有土有財

有張某五者家居大小南關間販賣烟土營利數倍由是廣交軍警兩界有鴉片癖者贈與以土無者給付以錢因之各方面無有過問其不法行爲者張某黃標紫膀益加豐富近更由哈埠運到大宗烟土六百兩約計三千餘元之代價一面復購置附近黃宅住房七間洵可謂有土此有財矣（有）

●不待媒妁

大西關翠花胡同馮某之女年方登瀛貌僅中姿惟情竇早開乃與南關艾德元有染日久情熱私訂白首之約十三號該女僞稱赴城往吉順洪買布在途與艾某雙雙飛去馮某得悉當派族人四出尋找竟無下落（紅）

●判決煙犯

有沈某者山左人于早年來奉在小東門外菜行售賣青菜爲生前因偶然患病潛至鄰近某烟窟吸食鴉片爲該管警署查獲轉送法廳訊辦日昨經法官判決苦力一月以示薄懲云（紅）

●女巫賣淫

大南關神樹北胡同李姓少婦年二十許頗有姿色近年以來忽從某巫學作巫術自稱有白三爺附身出外爲人療疾饒有奇驗某勢學生陳仲堀登徒子之流亞也素好漁色謹以李婦色美乃僞託下体有病於晚間凂人接到宿舍並備酒食款待殷勤勸酒李婦遂大醉不能歸翌早始去臨行贈以香資二十元其中情形不言可喻矣（進）

●拒捕傷巡

城西繞陽河車站十餘里地方前晚有馬巡四名赴該處催收串款天色已晚時難前行遂將馬匹交與佃戶某甲看守四人往街中徒步遊行及至某市適有一人行色倉皇某馬巡當向前盤詰未及上前即被該匪用槍擊斃其餘三巡立即迸跑該匪乘隙亦向東北脫逃云（紅）

▲牛莊▼

●軋斃車夫

鎮北小姐廟于家糧房之大車日前赴營拉腳行至營街因車太多擁擠不開致將所駕之馬驚起該車夫吳某不善駕馭軋傷腹部即時斃命遂報知居停主人當出該糧房用棺裝殮另僱車夫拉回該車夫母老妻幼家無積蓄想該主人當須量情撫卹也

▲大連▼

●天津之航運中止

天津白河口每年至冬月間結冰不能通航今年冬季天氣和暖故白河結冰較遲日前本埠出帆天津之通濟丸行中至秦皇島寄港十一日該船接天津無綫電信云白河目下結冰二尺有餘不便通航因之天津之航運本年內即行休止云

●菓品收獲之豐稔

大連管內去歲收獲留杏桃李蘋菓之屬共計菓樹二萬四千〇十二顆菓品斤數總額計四萬八千三十六貫之巨（每貫合華稱十二兩）其成績可爲優美矣

▲安東▼

●人財兩空

于得才山東人負販數年頗獲利益年前聘定寬甸香爐溝李某之女爲妻成婚後因李翁無嗣遂與其妻就居岳家惟李女淫蕩不安於室與某甲有私于某未之知也今秋于赴營逾月餘未歸妻與某甲竟捲其家中所有乘機潛逃迨于歸來見家室空空人財俱杳懊惱殊甚當赴縣呈控批示詳請通緝云

●後生可畏

賈敬宣年十八本埠于家溝人係安東縣

●炭氣傷人

科學發明始知炭氣能斃人命現在學校中學生雖初小畢業亦知受炭氣則死之說無如腐敗者流不知事理每遇炭氣致死之人紛紛聚論大惑不解昨夜城隍廟前院住戶李某一家三口閉睡時室中生有炭盆次晨皆此斃者不知生理致罹此禍也

●撈獲肇和艦水手之遺骸（上海）

上年十二月五日之晚肇和練習艦各水手於黨人開炮攻擊製造局之際多有乘間逃逸或躍水圖逃者後經海軍司令部查得該艦人數缺少十二名曾經李總司令咨請淞滬護軍使通飭所屬軍警各界一體查明各人生死下落等情經紀前報茲聞昨日救生局四號巡船在浦東方面周家渡浦面撈獲屍身一具年約二十餘歲身穿青灰布短衫內着衛生絨衫下體褲子已經毀壞足有絨線襪無鞋搜檢身畔獲得有信函一件上註陳文烈收字樣又交通銀行儲蓄票二元二角一紙及寄交合興信局銀三十元收條一紙並銅元五枚零星數種正在查其姓人下落旋經肇和艦得悉派人前往將該屍認出實係陳烈當時聞警危迫投浦圖逃因之溺死者未幾由該處偵督查知棺殮情回報第一區警署轉稟淞滬警廳徐廳長詳報護軍使查照事後即由該艦上同事多人代爲出資棺殮云

▲交通滬行經理被刺詳情（上海）

上海交通銀行行長張紹遴八日在法新租界薩坡賽路巨籟達路轉角被人暗殺已兩誌本報茲將其詳情續錄於後　被刺之詳情　是日午後張行長於二時乘坐馬車由交通銀行出來先赴英租界斜橋總會淞滬海道尹公署會晤周道尹後驅車回家一轉復回該行中途遂罹此變其時約在四點鐘所受槍傷計共二處一彈自左肋穿出前胸一彈中左臂至其致命實在左肋一處自張在醫院氣絕後即由周道尹電告公廨中西官免其檢驗故屍身未送驗屍所即舁回華慶里住宅現其家屬已定於前日午後二時備棺成殮送至紹興會館暫停擇日開弔運回浙籍原籍安葬　刺客之逮捕　兇手二人於行刺後飛步奔逃時有法捕房越南巡捕在後追捕並有法界某署偵探厲坐人力車迎面馳來親此情形知必有事立即下車幫助擒獲一名搜出新式手槍一枝（聞與刺鄭鎮守使之王曉山所持者同式）尚有一人則已狂竄逸去遂將獲犯拘入嵩山路捕房後解大自鳴鐘捕房解麥總巡詰問一過候解公堂訊究聞逮捕者爲劉玉成年約三十餘歲身穿長衣口操客音云　銀行之善後　出事後交通銀行副行長徐寶麒（係浙省湖州人）得仁濟醫院電話知照立即親往醫院看視並向馬夫詳詢一過遂回行中急電北京總行及銀行總管理處報告情形並分電各省分行一體知照旋接總管理處復電派行長一席飭由徐副行長暫行代理會商洋經理司拉克照常進行聽候選派委員來滬接辦及至前日中交兩行又接財政交通兩部來電謂交通滬行行長出缺即着中國滬行行長宋漢章協助進行等因宋君接電後當即前往交通銀行經理一切　官場之報告　淞滬護軍使與滬海道尹於當日夜半會銜電告政事堂及軍巡兩部云　頃據上海縣報稱交通滬行行長張紹遴於本日下午四點半鐘因事行經法租界長濱路突遇人開放手槍被刺身死等情除會飭嚴查情形並會同一切善後事宜外謹此飛電呈報護軍使楊善德道尹周金箴叩庚　委員之調查　楊護軍使周道尹楊參謀於九日晨各委調查員廖守忠交際科顧伯光及事員馬華亮分赴法捕房及交通銀行調查情形旋即回復由各當道據以電呈政府請核　徐黨之查緝　上海縣沈知事淞滬徐廳長前日均奉某機關密函囑緝此案徐沈儲兩君當即派令全班警探分投踩緝　死者之家庭　張行長現年四十四歲交通滬行長一席係於民國元國秋間奉派接辦家有一妻二子四女長子係螟蛉次子年甫八齡係是親生大二三女均已出嫁四女十餘齡滿光緒宣統間曾任軍政局職員現居法租界長濱路新重慶路對面華界華慶里其住宅係購地自建於陰歷九月內落成甫經遷入云

立中學校附屬高等小學畢業生也當在校時考試畢業外間僅見其榜上分數其文理如何實難查考茲爲檢定小學教員該生報名投考甄錄一場題爲師嚴然後道尊說今場六十餘人中多舊儒而張榜時該生竟列第一惟個中人云賈生試卷筆意條達言詞充暢可稱文擅健將語云後生可畏洵不誣也

▲黑山▼

●漲水奇聞

黑山縣半拉門西十五里地方曹家崗村東有支河一道時屆冬季結冰寸許十三號上午突然冰礙河水汎濫該村盡成澤國雖漲水亦爲尋常事但此時處之於冰凍之際斯亦奇矣

●典守者不得辭其咎

本城三義廟路東商戶日昇隆櫃房內有姜姓之雜貨箱寄存十貳日抬箱出售查點布疋缺少數疋所剩者僅零星小件該均被竊當報警區派巡官賁治臣前往看查日昇隆房屋院墻及該號地點頗爲可疑云

▲八面城▼

●區官失猪

八面城警察第三區區官馮寶臣之家前日晚間丟失肥猪七口連夜派人各處找尋於日昨在城東某屯劉百家長家中將猪查出並將該百家長一併送城交警察署訊辦云

●買贓受罰

本月初旬八面城西五十里又河牛采忠德堂金宅被廚役李某偷出匣子一個內有珠子十八粒壁玉金銀等物數件賣在本城西街義盛永商號經該管警察查知隨將李某並義盛永經理人費某一同帶交警署將費某罰洋一百六十元不知將李某如何辦法云

▲西豐▼

●趕車不易

節屆嚴冬寒冰滿地步履不慎難免傾跌況車輛重移稍或失足即有不測之虞昨見北順城街由東迎西之大車一輛正值車衆擁擠之際路硬冰滑趨避不開卒然翻倒將轅馬壓死腳腿挫傷不能行動由是以觀御車亦不易也

▲洮南▼

●開演夜戲

粵邑茶園向因防務緊嚴僅於日間開演近覺四屯安堵城內靜謐故坤伶名角懇請知事開演夜戲奉批照准乃於昨夜開演云

●車輛擁擠

洮屬秋收頗稱稔因南城客人來洮收糧者甚夥因致價值騰漲四鄉賣糧之車每日不下五六百輛加以南往腳車及南來搬家之車並柴草車輛大街小巷絡繹不絕肩摩轂擊日臻繁盛將來開闢商埠其情形是當倍形興旺焉

●拐案續誌

城南義拐案巳誌前報昨經監督夏君仲綸開庭審訊令雙方速即尋覓不准閻家逞其狡謀片言折獄吾不禁爲夏君頌之矣

▲長春▼

●胡匪正法

俄境商人萬豐和呈控匪首李青雲票名王相池一案已誌前報令經審判廳長審訊明確電稟上峰於昨午解赴刑場槍斃云

批示

▲巡按使署批示

原具稟人王振聲　案巳經縣訊辦斷不能延過久懸應即自行向縣稟請毋庸遣抱多瀆此批

原具稟人那居貴等　稟悉此案尚未據交涉署詳報無憑核辦據稟各情仰外交特派員迅速查覆核奪此批稟抄發

具稟人宋彭齡　稟悉查該民代宋延齡賠繳官款前據宋王氏具稟業經瀋陽地方審判廳判決自應如數照繳所請轉飭免究銷案之處應毋庸議此批

具稟人桂麟　稟悉此案尚未據瀋陽縣查覆應俟覆到再行核辦所請以李華馨爲該祠奉祀官之處應從緩議此批

原具稟人那獻廷　業經大理院判決照章即爲確定豈容再事續瀆不准判詞兩帋發還此批

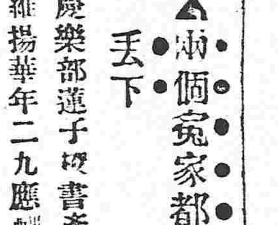

▲兩個寃家都難丟下

慶樂部蓮子校書產自維揚華年二九應酬周到舉止端莊貌豐盈性幽閒從談心語語動聽不論生客熟客皆大歡迎是以芳名雀起車馬盈門同院有花逢春者嬌小玲瓏秀色可餐與余友王君相識未幾情根深深昨晚偕詣妝閣甫坐定何君追踪而至邀赴寶華部茶敘校書聞之必欲同往（因校書與該班雲仙係手帕姊妹）余友以道路冰滑不許詎迨吾儕出門而弱不經風之校書亦隨之行其翩翩旖旎一步可人憐之狀態路人無不注目雖經何君扶之而已一身香汗雙頰緋紅矣迨至雲仙閨聲出迎相與寒暄閨媚藝若忽聽角門兒呀的一聲突來杜君逢春左顧右盼不知所措衆皆鬨堂大笑少選聞杜君呼之以嫂王君稱之以弟妹校書則默不一言良久起行挽二人之腕而去曾見某書中有云兩個寃家都難丟下殆亦近是

●羣雌相撲

昨晚友人邀作北里遊至日車站萬寶書館寶珠粧台正在品茗閒談俄聞喧讓聲側耳細聽笑聲哭聲怒罵聲夾雜而出窺視之見三個雛妓扭作一團一則面皮擊破一則眼角碰傷一則鼻孔血出蓋是鬧個不休倒經魯仲連力爲排解始行散去個中底蘊不得而知詢諸旁觀者據云得寶巧雲與其客孫大個子陳麻子在某妓室內像試雲雨爲某妓看出破綻譏諷之詎該二妓不第不知羞恥反濺口大罵竟致動武嗚呼娼妓雖下賤當亦知自保其名譽也

來件

黑龍江省龍門縣設治兼招墾局通告（續）

中華民國四年十二月二十日本任海倫縣知事龍門設治兼招墾員辛天成白

預告旅程

由哈爾濱至呼蘭縣六十里夏令可乘船冬令須乘大車由呼蘭至綏化縣一百八十里二日可到冬夏皆須乘車由綏化至海倫縣二百里二日到亦須乘車由海倫至通北縣一百四十里二日程亦乘車通北至龍門縣城內二百里二日程亦乘車沿途均有客店極其方便

附龍門縣招墾局招墾簡章

第一條　以招墾農民實行開墾爲宗旨但以中華民國國籍之人民爲限

第二條　先由綏蘭海道所屬之龍門縣爲入手開辦區域俟辦有成效再行推廣及於湯原羅北不關暨其他已放荒而未墾闢之各縣其龍門招墾局原放荒民戶在本區域範圍之內

第三條　每牛具一副准其承墾一百五十晌以三年爲開齊之期牛具多者以次遞加但須由局驗明牛具屬實方准給照

第四條　承墾之地無論官荒民荒一律准其指段承墾惟官荒民荒之分地成數照予分別如左

（一）凡屬民荒應分作甲乙丙丁戊五等由局派員查勘地質優劣區爲等次任戶擇擇

（二）甲種地墾熟後墾戶得百分之七十原領戶得百分之三十即每百晌墾戶得七十晌領戶得三十晌下做此

（三）乙種地墾熟後墾戶得百分之七二五原領戶得百分之二七五

（四）丙種地墾熟後墾戶得百分之七十五原領戶得百分之二十五

（五）丁種地墾熟後墾戶得百分之七七五原領戶得百分之二二五

（六）戊種地墾熟後墾戶得百分之八十原領戶得百分之二十

（七）官荒墾熟後完全歸於墾戶惟應繳荒價須於承墾三年期內分期繳納第一年繳十分之二第二年繳十分之三第三年繳十分之五

第五條　凡承墾之戶如因資本不足須補助者公家按其承墾晌數給予相當之補助金但不得超過每晌大洋一元之額將來歸還時仍以大洋計不得執借款時洋價爲比例以錢折還

第六條　凡借領公家補助金者須取三名以上殷實紳商大戶之妥保並應以相當不動產之契據作爲質押若于承墾期內不以補助金用之農墾或移作他項營業及作別宗花費者公家得隨時勒保追償之若保人無力得拍賣其抵押品

第七條　凡借公家補助金之墾戶須于三年開齊時如數歸還公家惟於墾戶應分熟地內提其百分之三之熟地作爲招墾經費即每百晌提出三晌歸于公家以補三年虧息多少以此類推如開官荒而借有補助金者亦同但不借補助金者公家即不提成若墾戶屆時願將提出歸公之熟地買回作爲已業公家亦可按公作價准其買回（未完）

本報招募分館代派處廣告

啓者本報自出版以來歷數年之久而言論純正事體精詳已爲遠近各界夙所深知無不欲購閱本報以廣見聞也故今本報擬欲再施擴充銷路特於現未設立分館代派處之各地另行招募經理員并代派處俾以便利無塞之地均得易爲購閱分有志熱心公益者請代提倡本報欲任下列之各地分館經理或代派處能先自出就近如實承保者請即通函或親來本館面訂一切可也茲將未設分館代派處各縣開列於左

北京　五常縣　義州　金州　復州　寬甸縣　奉化縣　呼蘭
寧古塔　阿什河　興京　錦安縣　臨江縣　盤山縣　柳河縣　彰武縣
康平縣　懷德縣　洮南府　西安縣　安圖縣　撫松縣　錦東縣　開通縣
鎮安縣　長白府　安廣縣　輝南縣

本報業務部啓

長春大通棧廣告

啓者敝棧字號大通棧三字爲本家孫鋒南寄經理人孫俊傑自南滿鐵道開始創立敝御本長春開設只此一家並無連號分設至川拔交易商界恒情其實各執各業各無關緊數年以來願蒙各界歡迎仕官行客商一役而且凡事先敝號感戴之餘甚知克己是以棧待客開轉運貨物無不誠意周到謹慎從以保信用方不負號四方君子惠顧之雅至非法之言不的妄加非議之人由來皆絕而出各國敝棧字號復萬一者出不備八品質良劣不齊情形同是日雖分八勢迫不得不預爲防範特此聲明望衆週知是所感禱

本棧主任孫俊傑謹白

昌新公司駐奉事務所

昌新公司總理高子白因登廣告中因敝人有他事外出本公司籌備進行一切事宜一委託張則卿君劉五君辦理此凡有與公司交易接洽事務直向該總理張君等商議此外若有他人假借本公司名義論同未經張君等面許本公司概不承認特此告白

大南門二道街

直接輸入發售

美國熊牌底皮。鳳凰牌底皮。美國亮漆皮。各樣大芝皮。黑黃金條皮。各色羊皮。德國双人靴油。各色帆布。三股麻線。黃白線球。西洋楦架籤子。上等膠皮根。大小眼圈其他做靴鞋材料一切俱全批發克己發售

大連市信濃町四十五号地 春日延太郎皮店 電話五九四番 振替大連七四二番

大連伊勢町五十七号地 春日支店 電話一五二四番

營業課目

孔雀印純良藥品
精撰工業用藥品
化學用藥品
最新醫療機械
精撰衛生材料
著名丸散膏丹
精撰染料品
純良藥用洋酒

MM 藥種貿易商 村井延壽堂藥房

本店 奉天城內鐘樓南大街 振替口座大連三四番 電話二〇五番 電略（MURA）

支店 天津日本租界壽街 振替口座大連一四一五番 電話二六八號 電略（TEA）

支店 長春北門外旭町 振替口座大連三四一番 電話五一九番 電略（CHIE）

支店 大連伊勢町六十號地 振替口座大連四六〇番 電話長七六八番 電略（TAE）

奉天 藤田洋行

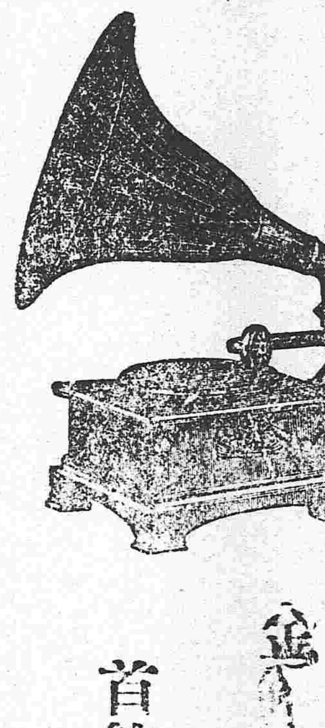

鐵器機器材料五金雜貨俱全

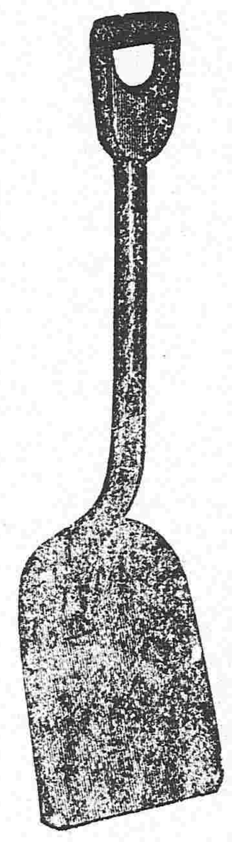

本店 華門大街電話二三四
支店 鐘樓南大街電話二二四

金銀珠寶 首飾高等雜貨

奉天煤炭同業組合

撫順塊煤 撫順爐台煙煤 發售 奉天小西門外南大什字街路東 寶業公司 電話二二五番 中五十五號

本溪湖塊煤 發售 奉天鐵道附屬地 大昌煤局 電話二〇九番 中二百四十二號

牛心台無煙煤 發售 奉天西塔大街路北 三有公司 電話二四三番

撫順爐台煙煤 發售 奉天小西關大街路北 公益公司 電話五四四番 中七十六

註冊商標 登錄商標

新發明 新案特許三五三八六號
桃牌頂上優品
橡皮靴鞋底出售
泰盛公司（康武靴廠）

養腎內補丸

定價 三十日分 金貳圓五十錢 十二日分 金壹圓十二錢 五日分 金六十錢

定價 三十日分 一打 金廿五圓 十二日分 一打 金十二圓 五日分 一打 金六圓

村井延壽堂大藥房
總行奉天鐘樓南大街 分行天津日本租界壽街

人生於世以身爲主身體强則百事可作身體弱則一事難爲可見身體之强弱一生之榮辱係之矣所關不綦重哉然往往人多失於檢束或思慮過度心血受損或讀書過勞腦筋受傷或用力過分脊及四肢或放縱情慾虧於腎水倘於此不求保養之方實難期有健康之一日本主人存濟世不忍坐觀是以博採東西醫理悉心研究數載始得病是之真諦遂一治養腎內補丸聊作救人之寶筏藉諸以行斯世也夫是藥均係真正材料効力甚大有病者服之固有除沉痾之功且無病者服之常更臻健康之効如先天不足氣血兩虧神倦體疲腰腿酸軟胸膈膨脹脾虛胃弱氣短痰多勞傷失血下元虛寒陽萎不舉精薄無力手淫失精關發不良其他諸勞百損五勞七傷等症無不奏效如神諸不信者請之試如全言無之不驗也

各埠藥房出售

分行 長春北門外旭町
分行 大連市伊勢町街

科學之進步眞駭聞

中外新染髮僅二十分鐘而烏髮發亮潤通人不害皮膚氣除學之患顏色不褪最完善之染學白髮烏毛水

新發見染髮劑 那伊斯

那伊斯用眉守檢龍提毫莫碍于衛生無論頭髮鬚法皆能染之最爲佳良

藥價 小瓶三角五分 大瓶六角

總舖 日本大阪丹平商會藥房

經售中國各地藥房均有寄售

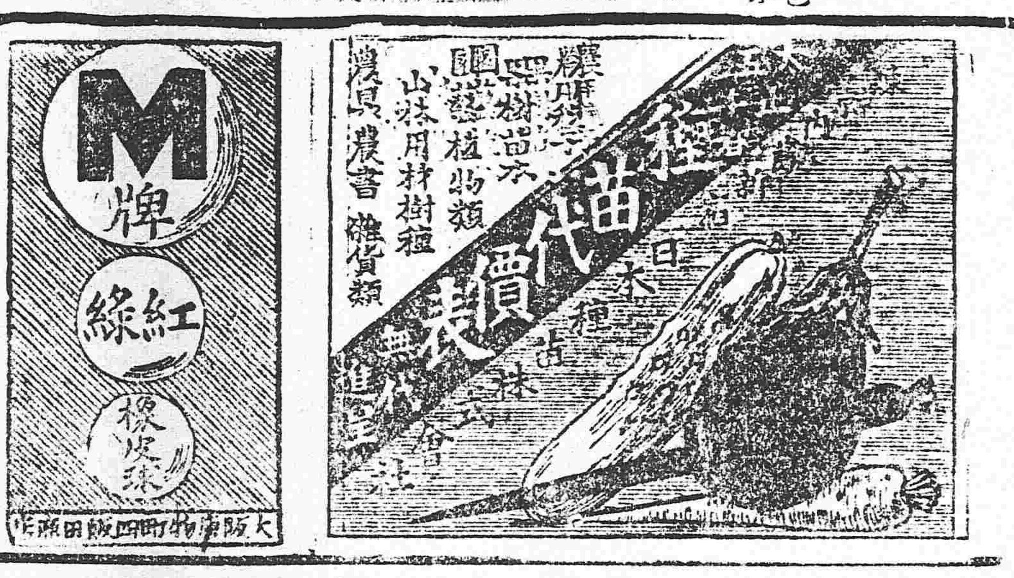

何れの家庭にも必要なる救急藥

本劑は効力非凡の良藥諸君は是非試し見よ〇全國藥店にあり

赤十字印 コロダイン

効能 食あたり〇むねはらいたみ〇はき下し〇氣つけ〇毒けし〇惡心〇めまい〇不消化の時

東京日本橋上槇町 満洲安東縣市場通 安川晃榮堂

藥價 十錢 廿錢 卅錢 五十錢 一圓

山口運輸公司

啟者本公司鐵路省神戶設立有歷經年尚代客轉運貨物均各糧石雜貨北滿各公司振興敝公司特於大連開設門面以及本站有支店祇因年來出如糧頗街內於逢遠以辦事往返不諸君改便是此今在營口老爺閣街重新設立門市至於各埠運送物貨上下均可兹遠許可易謹啓

大連市監部通

支店出張所設在地 長春、公主嶺、四平街、開原、鐵嶺、奉天、遼陽、牛家屯、西營口、旅順、

左開各支店設在專用鐵路枝條 長春 公主嶺 四平街 開原

東三醫院廣告

啓者本院自設立以來十數年於茲凡來診療者無不審慎用事考察病原一律治療受病除而蒙各界之信任得以日漸發達茲緣舊址房宇狹窄不足以須諸君子下雅特於日前遷移於新址之北首道醫洋井胡同西東大門內如蒙光鑑請移玉駕可私特此牌明以免相左

天童 老牌

〔頃日有彷模品甚多 請顧客用心森永天童老牌子

東京 大阪 森永製菓株式會社啓

滋養有饒甘味絕佳 小兒、執務家、讀書家、旅行家、運動家、等平常用之即克調胃腸喉咽醫心身疲勞增進精神眞寔最恰好適之衛生品也 滿洲到所於食料品店批發

森永 ミルクキャラメル 滋養方糖 MORINAGA'S BEST CARAMEL

煙草代品 補血增體